บทที่ 3
ผลการติดตามตรวจสอบการปฏิบัติตามมาตรการป้องกันแก้ไขและลดผลกระทบสิ่งแวดล้อม

3.1 ผลการติดตามตรวจสอบการปฏิบัติตามมาตรการป้องกันแก้ไขและลดผลกระทบสิ่งแวดล้อม

โรงพยาบาลกระบี่นครินทร์ อินเตอร์เนชั่นแนล ได้ดำเนินการติดตามตรวจสอบการปฏิบัติตามมาตรการฯ ที่ระบุไว้ในรายงานการวิเคราะห์ผลกระทบสิ่งแวดล้อมดังตาราง

ตารางที่ 3 ผลการปฏิบัติตามมาตรการป้องกันและแก้ไขผลกระทบสิ่งแวดล้อม และมาตรการติดตามตรวจสอบผลกระทบสิ่งแวดล้อม ของโครงการโรงพยาบาลกระบี่นครินทร์ อินเตอร์เนชั่นแนล

มาตรการป้องกันและแก้ไขผลกระทบสิ่งแวดล้อมและมาตรการติดตามตรวจสอบผลกระทบสิ่งแวดล้อม	ผลการปฏิบัติตามมาตรการ	ปัญหา อุปสรรค ที่ไม่สามารถปฏิบัติตามมาตรการ และแนวทางแก้ไข	อ้างอิง
1.ทรัพยากรกายภาพ **1.1 ภูมิประเทศ** - ดูแลสภาพแวดล้อมและสิ่งปลูกสร้างของโครงการ โดยเฉพาะพื้นที่สีเขียวของโครงการให้สวยงาม เป็นระเบียบเรียบร้อยอยู่เสมอ	- โรงพยาบาลมีคนสวนดูแลรักษาพื้นที่สีเขียวของโครงการ	-ไม่มี	รูปที่ 3-1
- ไม่เปลี่ยนการใช้ประโยชน์พื้นที่สีเขียวเป็นพื้นที่ใช้สอยอื่นๆ	- ไม่มีการเปลี่ยนแปลงใดใดเพิ่มเติมในพื้นที่โครงการ	-ไม่มี	รูปที่ 3-1
1.2 คุณภาพอากาศ - ดูแลพื้นที่สีเขียวของโครงการ โดยเฉพาะไม้ยืนต้นให้อยู่ในสภาพสวยงามร่มรื่น และให้ต้นไม้ช่วยดูดซับมลพิษอากาศจากรถยนต์ที่เข้า – ออกโครงการ	- โรงพยาบาลมีคนสวนรับผิดชอบดูแลบำรุงรักษาต้นไม้พื้นที่สีเขียว	-ไม่มี	รูปที่ 3-2
- กำหนดให้มีการล้างทำความสะอาดระบบปรับอากาศทุก ๆ 4 เดือน	- โรงพยาบาลมีการกำหนดแผนการล้างทำความสะอาดระบบปรับอากาศ และมีเจ้าหน้าที่ช่างซ่อมบำรุงดำเนินการล้างทำความสะอาดระบบปรับอากาศทุกๆ 4 เดือน	- บางพื้นที่ไม่สามารถล้างทำความสะอาดตามแผนได้เนื่องจากมีผู้ป่วย Admit จึงมีความจำเป็นต้องเลื่อนการทำความสะอาด และจะทำความสะอาดภายหลังจากคนไข้ Dischart	รูปที่ 3-3 ภาคผนวกที่ 1

ตารางที่ 3 ผลการปฏิบัติตามมาตรการป้องกันและแก้ไขผลกระทบสิ่งแวดล้อม และมาตรการติดตามตรวจสอบผลกระทบสิ่งแวดล้อม ของโครงการโรงพยาบาลกระบี่นครินทร์ อินเตอร์เนชั่นแนล (ต่อ)

มาตรการป้องกันและแก้ไขผลกระทบสิ่งแวดล้อมและมาตรการติดตามตรวจสอบผลกระทบสิ่งแวดล้อม	ผลการปฏิบัติตามมาตรการ	ปัญหา อุปสรรค ที่ไม่สามารถปฏิบัติตามมาตรการ และแนวทางแก้ไข	อ้างอิง
- ขอความร่วมมือและประชาสัมพันธ์จากผู้ใช้บริการและพนักงานของโครงการในการใช้ระบบปรับอากาศอย่างเหมาะสม เช่น - ตั้งอุณหภูมิที่ 26 – 27 องศาเซลเซียส - ปิดระบบปรับอากาศเมื่อไม่ใช้งาน	-โรงพยาบาลมีการประชาสัมพันธ์ รณรงค์การประหยัดพลังงานด้านต่างๆ ทั้งนี้ มีการรณรงค์ประหยัดพลังงานด้านต่างๆ เช่น 1.เปิดหลัง – ปิดก่อน (เครื่องปรับอากาศ) คือ เปิดหลังทำงาน 30 นาที ปิดก่อนเลิกงาน 30 นาที 2.ปิดไฟทุกครั้งเมื่อไม่ใช้งาน/ไม่อยู่ในพื้นที่ 3.พักหน้าจอคอมฯ(Sleep Mode) เมื่อไม่ใช้เกิน 10 นาที	-ไม่มี	รูปที่ 3-4
- ปฏิบัติตามระเบียบของกรมอนามัยในการควบคุมเชื้อลีจิโอเนลล่าในหอผึ่งเย็น และเครื่องทำความเย็นแบบรวมศูนย์ โดยเคร่งครัด	- มีตรวจวิเคราะห์คุณภาพน้ำในระบบหอผึ่งเย็นและเครื่องทำความเย็นแบบรวมศูนย์ เพื่อเฝ้าระวังเชื้อ Legionella spp. ทุก 3 เดือน ได้ดำเนินการเรียบร้อยแล้ว	-ไม่มี	รูปที่ 3-5 ภาคผนวกที่ 2
- ติดตั้งป้ายเตือน “ห้ามติดเครื่องยนต์ ขณะจอดรถ” ไว้ในพื้นที่จอดรถ โดยให้สังเกตเห็นได้อย่างชัดเจนและทั่วถึง และกำชับให้เจ้าหน้าที่ควบคุมดูแลอย่างเคร่งครัด เพื่อลดผลกระทบด้านมลพิษอากาศ เสียง และความร้อนที่เกิดจากรถยนต์	- มีการติดป้ายเตือน “ห้ามติดเครื่องยนต์ ขณะจอดรถ” จำนวน 2 ป้าย บริเวณลานจอดรถใกล้อาคาร 2 และอาคาร 6	-ไม่มี	รูปที่ 3-6
- ตรวจวัดคุณภาพสิ่งแวดล้อมเป็นประจำ 1 ครั้งต่อปี	- มีการดำเนินการตรวจวัดคุณภาพสิ่งแวดล้อม การคุณภาพสิ่งแวดล้อมด้านสารเคมี เสียง ฝุ่น และความร้อน โดยได้ดำเนินการตรวจวัดเมื่อวันที่ 23 – 25 พฤษภาคม พ.ศ 2568	-ไม่มี	รูปที่ 3-7 ภาคผนวกที่ 3

ตารางที่ 3 ผลการปฏิบัติตามมาตรการป้องกันและแก้ไขผลกระทบสิ่งแวดล้อม และมาตรการติดตามตรวจสอบผลกระทบสิ่งแวดล้อม ของโครงการโรงพยาบาลกระบี่น ครินทร์ อินเตอร์เนชั่นแนล (ต่อ)

มาตรการป้องกันและแก้ไขผลกระทบสิ่งแวดล้อมและมาตรการติดตามตรวจสอบผลกระทบสิ่งแวดล้อม	ผลการปฏิบัติตามมาตรการ	ปัญหา อุปสรรค ที่ไม่สามารถปฏิบัติตามมาตรการ และแนวทางแก้ไข	อ้างอิง
- ตรวจวัดคุณภาพสิ่งแวดล้อมเป็นประจำ 1 ครั้งต่อปี (ต่อ)	- ด้านการตรวจวัดความเข้มของแสงสว่าง โดยมีแผนดำเนินการตรวจวัดช่วงเดือนตุลาคม – พฤศจิกายน 2568	-ไม่มี	-
1.3 เสียงและการสั่นสะเทือน - ติดตั้งป้ายกำหนดความเร็วของรถยนต์ที่ 30 กิโลเมตรต่อชั่วโมง บริเวณถนนและที่จอดรถยนต์ภายในโครงการ	- โรงพยาบาลได้ทำป้ายจำกัดความเร็ว ตามจุดต่างๆ ของโรงพยาบาล และมีเจ้าหน้าที่รักษาความปลอดภัยคอยกำกับดูแลประจำจุดทางเข้าออกโรงพยาบาล	-ไม่มี	รูปที่ 3-8
1.4 น้ำใต้ดิน โครงการได้ขอใช้น้ำประปาจากการประปาส่วนภูมิภาคสาขากระบี่ จึงไม่ส่งผลกระทบต่อการใช้น้ำใต้ดินของชุมชน นอกจากนี้ น้ำเสียที่เกิดขึ้นจะถูกรวบรวมไปบำบัดที่ระบบบำบัดน้ำเสียของโครงการก่อนระบายสู่ท่อระบายน้ำในถนนพิศาลภพ(ด้านหน้าโครงการ) จึงไม่ส่งผลกระทบต่อปริมาณและคุณภาพน้ำใต้ดิน - รวบรวมน้ำเสียที่เกิดขึ้น เข้าสู่ระบบรวบรวมน้ำเสียของโครงการ และควบคุมคุณภาพน้ำทิ้งให้อยู่ในเกณฑ์มาตรฐานการระบายน้ำทิ้ง ก่อนระบายออกสู่ท่อระบายน้ำในถนนพิศาลภพ (ด้านหน้าโครงการ)	- โรงพยาบาลมีระบบบำบัดน้ำเสียในการบำบัดน้ำทิ้งก่อนระบายออกสู่สาธารณะ ทั้งหมด 2 ระบบ ได้แก่ ระบบแผ่นหมุนชีวภาพ(RBC) ขนาด 100 ลบ.ม. และระบบเติมอากาศ (AS) ขนาด 36 ลบ.ม.	-ไม่มี	รูปที่ 3-9

ตารางที่ 3 ผลการปฏิบัติตามมาตรการป้องกันและแก้ไขผลกระทบสิ่งแวดล้อม และมาตรการติดตามตรวจสอบผลกระทบสิ่งแวดล้อม ของโครงการโรงพยาบาลกระบี่นครินทร์ อินเตอร์เนชั่นแนล (ต่อ)

มาตรการป้องกันและแก้ไขผลกระทบสิ่งแวดล้อมและมาตรการติดตามตรวจสอบผลกระทบสิ่งแวดล้อม	ผลการปฏิบัติตามมาตรการ	ปัญหา อุปสรรค ที่ไม่สามารถปฏิบัติตามมาตรการ และแนวทางแก้ไข	อ้างอิง
2.ทรัพยากรชีวภาพ **2.1 นิเวศบนบก/ในน้ำ** - ปฏิบัติตามมาตรการป้องกันและแก้ไขผลกระทบสิ่งแวดล้อมด้านต่างๆ อย่างเคร่งครัด เพื่อป้องกันผลกระทบที่อาจเกิดขึ้นต่อทรัพยากรชีวภาพ	- โรงพยาบาลมีเจ้าหน้าที่ดูแล ควบคุมกำกับให้มีการปฏิบัติตามมาตรการป้องกันและแก้ไขผลกระทบสิ่งแวดล้อมด้านต่างๆ	ไม่มี	-
3.คุณค่าการใช้ประโยชน์ของมนุษย์ **3.1 การใช้น้ำ** - ขอความร่วมมือและประชาสัมพันธ์ให้ผู้มาใช้บริการและพนักงานใช้น้ำอย่างประหยัด	- มีการรณรงค์การประหยัดน้ำในพื้นที่ต่างๆ ทั่วทั้งองค์กร	- ไม่มี	รูปที่ 3-10
- จัดให้มีถังเก็บน้ำประปา(ชั้นใต้ดินและชั้นดาดฟ้า) ปริมาตรรวม 270 ลูกบาศก์เมตร	- โรงพยาบาลสามารถสำรองน้ำได้สูงสุด 320 ลบ.ม. โดยมีการสำรองน้ำที่อาคาร 1 ปริมาตร 180 ลบ.ม., แท้งค์สแตนเลส 20 ลบ.ม. และอาคาร 2 ปริมาตร 120 ลบ.ม.	- ไม่มี	รูปที่ 3-11
- ตรวจสอบระบบท่อจ่ายน้ำ และสุขภัณฑ์ต่างๆ ให้อยู่ในสภาพดี(ไม่แตกหรือรั่วซึม) อย่างน้อยเดือนละ 1 ครั้ง	- โรงพยาบาลมีทีมช่างซ่อมบำรุงตรวจสอบระบบท่อจ่ายน้ำและแม่บ้านตรวจเช็คสุขภัณฑ์ของโรงพยาบาล หากมีการรั่วซึมของท่อน้ำหรือสุขภัณฑ์ที่ชำรุด มีเจ้าหน้าที่แผนกโครงสร้างและความปลอดภัยเข้าทำการซ่อมแซ่มทันที	- ไม่มี	รูปที่ 3-12
- ล้างทำความสะอาดถังเก็บน้ำประปาอย่างน้อย 1 ครั้งปี และตรวจวิเคราะห์คุณภาพน้ำใช้ทุก 6 เดือน	- โรงพยาบาลมีการล้างทำความสะอาดถังเก็บน้ำประปาทุกปี โดยเจ้าหน้าที่แผนกโครงสร้างและความปลอดภัยและช่างซ่อมบำรุง ซึ่งจะดำเนินการเมื่อวันที่ 26 – 27 มิถุนายน 2568	- ไม่มี	รูปที่ 3-13 ภาคผนวกที่ 4 ภาคผนวกที่ 5

ตารางที่ 3 ผลการปฏิบัติตามมาตรการป้องกันและแก้ไขผลกระทบสิ่งแวดล้อม และมาตรการติดตามตรวจสอบผลกระทบสิ่งแวดล้อม ของโครงการโรงพยาบาลกระบี่น ครินทร์ อินเตอร์เนชั่นแนล (ต่อ)

มาตรการป้องกันและแก้ไขผลกระทบสิ่งแวดล้อมและมาตรการติดตามตรวจสอบผลกระทบสิ่งแวดล้อม	ผลการปฏิบัติตามมาตรการ	ปัญหา อุปสรรค ที่ไม่สามารถปฏิบัติตามมาตรการ และแนวทางแก้ไข	อ้างอิง
- กรณีพบปัญหาท่อแตกหรือการรั่วซึมของระบบท่อจ่ายน้ำ หรือสุขภัณฑ์ต่างๆ ต้องรีบดำเนินการแก้ไขทันที	- มีระบบแจ้งงานซ่อมแซม/ปรับปรุง งานช่าง (MN Support) หากเกิดปัญหาช่างซ่อมบำรุงสามารถติดตามแก้ไขปัญหาได้ทันที	- ไม่มี	รูปที่ 3-12
- บันทึกปริมาณการใช้น้ำประปาเป็นประจำทุกเดือน	- โรงพยาบาลมีเจ้าหน้าที่ซ่อมบำรุงบันทึกปริมาณการใช้น้ำประปาเป็นประจำทุกวัน และมีการสรุปเป็นประจำทุกเดือน	- ไม่มี	ภาคผนวกที่ 6
3.2 การจัดการน้ำเสียและสิ่งปฏิกูล - มีระบบบำบัดน้ำเสียแบบแอโรวีล (ขนาด 100 ลบ.ม./วัน) จำนวน 1 ถังเพื่อบำบัดน้ำเสียอาคารโรงพยาบาล และ(ขนาด 36 ลบ.ม./วัน) จำนวน 1 ถัง เพื่อบำบัดน้ำเสียอาคารบริการ และมีการตรวจวิเคราะห์คุณภาพน้ำเสียทุก 3 เดือน	- มีเจ้าหน้าที่สุขาภิบาลและสิ่งแวดล้อมตรวจเช็คการทำงานของระบบบำบัดน้ำเสียเป็นประจำอย่างต่อเนื่อง - มีการตรวจวิเคราะห์คุณภาพน้ำเสียทุก 3 เดือน	- เนื่องจาก Air pump ของระบบบำบัดมีปัญหา จึงทำให้ม่สามารถเก็บตัวอย่างน้ำเสียส่งได้ จำนวน 1 ครั้ง ปัจจุบันได้ดำเนินการแก้ไขให้กลับมาใช้งานได้เรียบร้อย	ภาคผนวกที่ 7 ภาคผนวกที่ 8
- ติดตั้งถังดักไขมัน และมีการบันทึกการตักไขมันเป็นประจำทุกวัน	- ไม่มีการจดบันทึกตามมาตรการข้างต้น แต่มีการตักไขมันออกจากถังดักไขมันอย่างน้อย 3 ครั้ง/สัปดาห์ โดยเจ้าหน้าที่แผนกโภชนาการ	- ไม่สามารถดำเนินการได้ในวันที่ฝนตก	รูปที่ 3-14
- กำหนดให้สูบตะกอนจากถังแยกตะกอนเป็นประจำอย่างน้อย 1 ครั้ง/ปี	-เจ้าหน้าที่สุขาภิบาลและสิ่งแวดล้อมของโรงพยาบาลจัดให้มีการสูบสิ่งปฏิกูลปีละ 1 ครั้ง ได้ดำเนินการเมื่อวันที่ 11 มีนาคม พ.ศ 2568	-ไม่มี	รูปที่ 3-15 ภาคผนวกที่ 9

ตารางที่ 3 ผลการปฏิบัติตามมาตรการป้องกันและแก้ไขผลกระทบสิ่งแวดล้อม และมาตรการติดตามตรวจสอบผลกระทบสิ่งแวดล้อม ของโครงการโรงพยาบาลกระบี่น ครินทร์ อินเตอร์เนชั่นแนล (ต่อ)

มาตรการป้องกันและแก้ไขผลกระทบสิ่งแวดล้อมและมาตรการติดตามตรวจสอบผลกระทบสิ่งแวดล้อม	ผลการปฏิบัติตามมาตรการ	ปัญหา อุปสรรค ที่ไม่สามารถปฏิบัติตามมาตรการ และแนวทางแก้ไข	อ้างอิง
3.3. การระบายน้ำ (น้ำฝน) - บำรุงรักษาระบบระบายน้ำฝนให้อยู่ในสภาพดีตลอดเวลา	- ไม่มีการบันทึกตามมาตรการข้างต้น แต่มีแผนกแม่บ้านคอยดูแลทำความสะอาดไม่ให้มีเศษขยะอุดตันรางระบายน้ำ	- ไม่มี	รูปที่ 3-16
- มีการติดตั้งตะแกรงดักขยะที่บ่อพัก (สุดท้าย)	- มีการติดตั้งตะแกรงดักขยะที่ปลายท่อระบายน้ำก่อนออกสู่ระบบท่อระบายน้ำของเทศบาลเมืองกระบี่ (บริเวณหน้าโรงพยาบาล)	-ไม่มี	รูปที่ 3-17
- จัดทำบันทึกขุดลอกตะกอนดินในระบบท่อระบายน้ำฝน	- ไม่มีการบันทึกตามมาตรการข้างต้น แต่ความเรียบร้อยภายนอกอาคารจะมีเจ้าหน้าที่แผนกแม่บ้านดูแลความเรียบร้อยอยู่เป็นประจำทุกวัน	-ไม่มี	-
3.4 การจัดการขยะมูลฝอย - มีห้องพักรวมมูลฝอย และมีการตรวจสอบการจัดการขยะมูลฝอยอย่างน้อย 1 ครั้ง/เดือน	- มีห้องพักรวมมูลฝอยทั่วไป/รีไซเคิล และมูลฝอยติดเชื้ออย่างเป็นสัดส่วน และโรงพยาบาลมีการจัดเจ้าหน้าที่แม่บ้าน/คนสวน ให้ดูแล ทำความสะอาดล้างห้องพักรวมมูลฝอยเป็นประจำทุกวัน	-ไม่มี	รูปที่ 3-18
- จัดให้มีถุงดำรองรับขยะทั่วไปและมีถุงแดงรองรับขยะติดเชื้อ เพื่อความสะดวกในการเก็บขนขยะ	- โรงพยาบาลจัดให้มีถุงขยะรองรับขยะประเภทต่างๆ แบ่งแยกตามสี ดังนี้ 1. ขยะทั่วไป คือ ถุงสีดำ 2. ขยะรีไซเคิล คือ ถุงสีขาว 3. ขยะอันตราย คือ ถุงสีเทา 4. ขยะติดเชื้อ คือ ถุงสีแดง โดยทิ้งขยะไม่เกิน 3/4 ของถัง	-ไม่มี	รูปที่ 3-19

ตารางที่ 3 ผลการปฏิบัติตามมาตรการป้องกันและแก้ไขผลกระทบสิ่งแวดล้อม และมาตรการติดตามตรวจสอบผลกระทบสิ่งแวดล้อม ของโครงการ โรงพยาบาลกระบี่นครินทร์ อินเตอร์เนชั่นแนล (ต่อ)

มาตรการป้องกันและแก้ไขผลกระทบสิ่งแวดล้อมและมาตรการติดตามตรวจสอบผลกระทบสิ่งแวดล้อม	ผลการปฏิบัติตามมาตรการ	ปัญหา อุปสรรค ที่ไม่สามารถปฏิบัติตามมาตรการ และแนวทางแก้ไข	อ้างอิง
- ประชาสัมพันธ์ให้ผู้ใช้บริการและพนักงานของโครงการ มีความรู้และตระหนักถึงความสำคัญในการลดคัดแยกและใช้ประโยชน์จากขยะมูลฝอย (reduce, reuse, recycle)	- มีการรณรงค์การแยกประเภทขยะและการทิ้งขยะให้ถูกถังให้กับทุกแผนก โดยมีเจ้าหน้าที่สุขาภิบาลและสิ่งแวดล้อมเป็นผู้รณรงค์และประชาสัมพันธ์การทิ้งขยะให้ถูกประเภท พนักงานมีความรู้ความเข้าใจ และสามารถทิ้งขยะได้ถูกประเภท	-ไม่มี	รูปที่ 3-20
- จัดให้มีหัวหน้าแม่บ้านควบคุมการจัดการขยะมูลฝอยตามที่ได้กำหนดไว้หากมีการคัดแยกขยะไม่ถูกต้องต้องมีการปรับปรุงและจัดการให้ถูกต้อง	- มีหัวหน้าแม่บ้านในการดำเนินการจัดการดำเนินการเรื่องขยะมูลฝอย และมีเจ้าหน้าที่สุขาภิบาลและสิ่งแวดล้อมติดตามการทำงาน เพื่อเป็นการตรวจเช็คการทำงาน ให้มีความถูกต้องและจัดการงานอย่างมีประสิทธิภาพ	-ไม่มี	-
- กำชับพนักงานที่มีหน้าที่เก็บรวบรวมข้อมูลฝอยติดเชื้อต้องสวมใส่ชุดอุปกรณ์และปฏิบัติตามข้อกำหนดของกรมอนามัยโดยเคร่งครัด	- มีเจ้าหน้าที่แผนกป้องกันและควบคุมการติดเชื้อ ร่วมกับเจ้าหน้าที่สุขาภิบาลและสิ่งแวดล้อม กำหนดและควบคุมการสวมใส่ชุดป้องกันตนเอง (PPE) ของเจ้าหน้าที่เก็บขยะ เจ้าหน้าที่ขนถ่ายขยะ	-ไม่มี	ภาคผนวกที่ 10
- จัดให้มีการติดตั้งเครื่องปรับอากาศที่ห้องเก็บมูลฝอยติดเชื้อ	- ห้องพักรวมมูลฝอยติดเชื้อมีประตูปิดมิดชิดและติดตั้งเครื่องปรับอากาศควบคุมอุณหภูมิไม่เกิน 25 องศาเซลเซียสตลอดเวลา	-ไม่มี	รูปที่ 3-21

ตารางที่ 3 ผลการปฏิบัติตามมาตรการป้องกันและแก้ไขผลกระทบสิ่งแวดล้อม และมาตรการติดตามตรวจสอบผลกระทบสิ่งแวดล้อม ของโครงการโรงพยาบาลกระบี่น ครินทร์ อินเตอร์เนชั่นแนล (ต่อ)

มาตรการป้องกันและแก้ไขผลกระทบสิ่งแวดล้อมและมาตรการติดตามตรวจสอบผลกระทบสิ่งแวดล้อม	ผลการปฏิบัติตามมาตรการ	ปัญหา อุปสรรค ที่ไม่สามารถปฏิบัติตามมาตรการ และแนวทางแก้ไข	อ้างอิง
-จัดให้มีรายงานการขนส่งและกำกับมูลฝอยติดเชื้อเป็นประจำทุกเดือน	- เจ้าหน้าที่สุขาภิบาลและสิ่งแวดล้อม รายงานข้อมูลการขนส่งและกำกับมูลฝอยติดเชื้อเป็นประจำทุกเดือน ซึ่งมีบริษัทภายนอกรับไปกำจัด และมีการติดตามการกำจัดโดยการติดตามรายงาน ตช.01/2 จากบริษัทรับกำจัด โดยรายงานผ่านระบบออนไลน์ (Manifest) ทุกเดือน และมีการไปศึกษาดูงานยังเตาเผาขยะ ปีละ 1 ครั้ง โดยกำหนดแผนดูงานเดือนสิงหาคม 2568	-ไม่มี	ภาคผนวกที่ 11
3.5 การใช้ไฟฟ้าและการอนุรักษ์พลังงาน - ประชาสัมพันธ์ให้ผู้ใช้บริการและพนักงานตระหนักถึงความสำคัญของการประหยัดไฟฟ้า	- มีการรณรงค์การประหยัดพลังงานไฟฟ้า น้ำ ให้กับทุกแผนกภายในโรงพยาบาล โดยมีเจ้าหน้าที่แผนกโครงสร้างและความปลอดภัยเป็นผู้รณรงค์การประหยัดพลังงาน	-ไม่มี	รูปที่ 3-10
- บำรุงรักษา เครื่องจักร อุปกรณ์ เครื่องใช้ไฟฟ้าต่างๆ ให้อยู่ในสภาพดีเสมอ	- มีเจ้าหน้าที่ซ่อมบำรุงดำเนินการตรวจเช็คเครื่องใช้ไฟฟ้าต่างๆ อย่างสม่ำเสมอ ซึ่งหากเครื่องใช้ไฟฟ้าถูกตรวจสอบแล้วจะมีการติด safety test pass ที่เครื่องใช้ไฟฟ้า ซึ่งเป็นมาตรการที่ดำเนินการอย่างต่อเนื่อง	-ไม่มี	รูปที่ 3-22
- จัดทำคู่มืออนุรักษ์พลังงานเพื่อให้ความรู้แก่ผู้มาใช้บริการและพนักงาน	- โรงพยาบาลมีการเผยแพร่เอกสาร หนังสือคู่มืออนุรักษ์พลังงาน เพื่อเผยแผ่ความรู้และเป็นแนวทางปฏิบัติแก่ผู้มาใช้บริการและเจ้าหน้าที่ภายในโรงพยาบาล	-ไม่มี	รูปที่ 3-4

ตารางที่ 3 ผลการปฏิบัติตามมาตรการป้องกันและแก้ไขผลกระทบสิ่งแวดล้อม และมาตรการติดตามตรวจสอบผลกระทบสิ่งแวดล้อม ของโครงการโรงพยาบาลกระบี่น ครินทร์ อินเตอร์เนชั่นแนล (ต่อ)

มาตรการป้องกันและแก้ไขผลกระทบสิ่งแวดล้อมและมาตรการติดตามตรวจสอบผลกระทบสิ่งแวดล้อม	ผลการปฏิบัติตามมาตรการ	ปัญหา อุปสรรค ที่ไม่สามารถปฏิบัติตามมาตรการ และแนวทางแก้ไข	อ้างอิง
- มีการตรวจสอบและตรวจวัดค่าพลังงานของเครื่องจักรอุปกรณ์ให้มีคุณภาพเสมอและปฏิบัติตามนโยบายการอนุรักษ์พลังงานประจำปี	- บันทึกค่า ตรวจวัด ตรวจสอบและทดสอบความพร้อมใช้ของอุปกรณ์ จัดทำรายงานเพื่อวิเคราะห์และปรับปรุงอยู่เสมอโดยแผนกโครงสร้างและความปลอดภัย และคณะกรรมการด้านการจัดการพลังงาน (EMC)	ไม่มี	-
- ควบคุมการตั้งอุณหภูมิของเครื่องปรับอากาศไม่ให้ต่ำกว่า 25 องศาเซลเซียส	- โรงพยาบาลมีการรณรงค์การอนุรักษ์พลังงาน ทั้งนี้มีการรณรงค์การเปิดแอร์ที่อุณภูมิ 25 องศาเซลเซียส และเน้นย้ำให้เจ้าหน้าที่ปฏิบัติอย่างเคร่งครัด	-ไม่มี	รูปที่ 3-4
- ติดสติกเกอร์รณรงค์การประหยัดไฟการใช้ลิฟต์ที่บริเวณหน้าลิฟต์และจุดต่างๆ ที่มีการใช้ไฟหลักๆ	- มีการติดสติกเกอร์กำหนดการเปิดปิดไฟตามเวลา ดังนี้ บริเวณลานจอดรถ เปิดไฟเวลา 17.00 น. ปิดเวลา 06.00 น. บริเวณโดมเปิดไฟเวลา 16.00 น. ปิดเวลา 20.00น. บริเวณทางเข้าด้านหลัง เปิดไฟเวลา 17.00 น. ปิดไฟบางดวงเวลา 20.00 น.	-ไม่มี	รูปที่ 3-23
3.6 การป้องกันอัคคีภัย - จัดให้มีอุปกรณ์ป้องกันอัคคีภัยตามที่กฎหมายกำหนดให้ครบถ้วน	- มีอุปกรณ์ป้องกันและระงับอัคคีภัย ดังนี้ ถังดับเพลิง/ สายฉีดน้ำดับเพลิง/ Sprinker/ Smoke Detector/ Alarm Bell ระบบท่อน้ำดับเพลิง มีการตรวจเช็คอุปกรณ์อย่างน้อยเดือนละ 1 ครั้ง และได้มีการตรวจเช็คอุปกรณ์ป้องกันและระงับอัคคีภัยโดยบริษัทภายนอกปีละ 1 ครั้ง ได้ดำเนินการเมื่อวันที่ 21 – 28 พฤษภาคม พ.ศ.2568	-ไม่มี	รูปที่ 3-24 ภาคผนวกที่ 12

ตารางที่ 3 ผลการปฏิบัติตามมาตรการป้องกันและแก้ไขผลกระทบสิ่งแวดล้อม และมาตรการติดตามตรวจสอบผลกระทบสิ่งแวดล้อม ของโครงการโรงพยาบาลกระบี่น ครินทร์ อินเตอร์เนชั่นแนล (ต่อ)

มาตรการป้องกันและแก้ไขผลกระทบสิ่งแวดล้อมและมาตรการติดตามตรวจสอบผลกระทบสิ่งแวดล้อม	ผลการปฏิบัติตามมาตรการ	ปัญหา อุปสรรค ที่ไม่สามารถปฏิบัติตามมาตรการ และแนวทางแก้ไข	อ้างอิง
- จัดให้มีจุดรวมพล ที่มีพื้นที่ประมาณ 1,200 ตรม.	- โรงพยาบาลกำหนดให้มีจุดรวมพลบริเวณลานจอดรถหน้าแผนกฉุกเฉิน	-ไม่มี	รูปที่ 3-25
- จัดให้มีการฝึกซ้อมหนีภัย อย่างน้อย 1 ครั้ง/ปี	- โรงพยาบาลมีเจ้าหน้าที่ความปลอดภัยวิชาชีพ เป็นผู้ดำเนินการกำหนดแผนการฝึกซ้อมหนีภัย และจัดให้มีการดำเนินการฝึกซ้อมตามแผนอย่างน้อย 1 ครั้ง/ปี โดยได้ดำเนินการฝึกซ้อมไปเมื่อวันที่ 28 เมษายน 2568	-ไม่มี	รูปที่ 3-26 ภาคผนวกที่ 13
3.7 การใช้ประโยชน์ที่ดิน - ดำเนินโครงการให้มีความสอดคล้องกับกฎหมายต่างๆ เช่น กฎหมายว่าด้วยการควบคุมอาคาร กฎหมายผังเมือง เป็นต้น	- โรงพยาบาลมีการดำเนินการตรวจอาคารประจำปีเพื่อให้มีความสอดคล้องกับกฎหมายว่าด้วยการควบคุมอาคาร ซึ่งได้ดำเนินการตรวจอาคารประจำปีเมื่อวันที่ 25 มีนาคม 2568	-ไม่มี	ภาคผนวกที่ 14
3.8. การจราจร - จัดให้มีที่จอดรถ อย่างน้อย 157 คัน (รวมที่จอดรถผู้พิการ 3 คัน)	- โรงพยาบาลมีพื้นที่จอดรถยนต์ 119 คันรวมที่จอดรถคนพิการ 3 คัน และที่จอดรถมอเตอร์ไซค์ 42 คัน	-ไม่มี	รูปที่ 3-27
- จัดให้มีเจ้าหน้าที่อำนวยความสะดวกด้านการจราจร ที่บริเวณทางเข้า – ออกโรงพยาบาล และบริเวณลานจอดรถยนต์	- โรงพยาบาลมีการจัดเจ้าหน้าที่รักษาความปลอดภัยประจำจุดทางเข้า - ออกของโรงพยาบาลจำนวน 1 นาย และบริเวณลานจอดรถจำนวน 1 นาย รวมถึงมี supervisor ของรปภ.ในการตรวจตราความเรียบร้อยเป็นประจำทุกวัน	-ไม่มี	รูปที่ 3-8

ตารางที่ 3 ผลการปฏิบัติตามมาตรการป้องกันและแก้ไขผลกระทบสิ่งแวดล้อม และมาตรการติดตามตรวจสอบผลกระทบสิ่งแวดล้อม ของโครงการโรงพยาบาลกระบี่น ครินทร์ อินเตอร์เนชั่นแนล (ต่อ)

มาตรการป้องกันและแก้ไขผลกระทบสิ่งแวดล้อมและมาตรการติดตามตรวจสอบผลกระทบสิ่งแวดล้อม	ผลการปฏิบัติตามมาตรการ	ปัญหา อุปสรรค ที่ไม่สามารถปฏิบัติตามมาตรการ และแนวทางแก้ไข	อ้างอิง
3.9 การบดบังสัญญาณวิทยุโทรทัศน์ อาคารของโรงพยาบาลมีความสูงประมาณ 22 เมตร ไม่ได้ตั้งขวางหรือบดบังสัญญาณวิทยุ ในลักษณะที่ปิดกั้นไม่ให้สัญญาณวิทยุผ่านไปได้จนส่งผลให้บ้านเรือนใกล้เคียงได้รับสัญญาณวิทยุที่ไม่ชัดเจน แต่อาจส่งผลให้มีความเข้มของสัญญาณวิทยุลดลงไปบ้าง - จัดให้มีช่องทางรับเรื่องร้องเรียนที่บุคคลภายนอกสามารถเข้ามาร้องเรียนปัญหาที่เกิดขึ้นจากการดำเนินโครงการ	- โรงพยาบาลมีช่องทางการร้องเรียนหรือสอบถามผ่านทางเว็บไซต์ของโรงพยาบาล, Facebook	-ไม่มี	รูปที่ 3-28
4.2. สุขภาพและสาธารณสุข - ปฏิบัติตามมาตรการป้องกันและแก้ไขผลกระทบสิ่งแวดล้อมด้านต่างๆ อย่างเคร่งครัด โดยเฉพาะการบำบัดน้ำเสีย การจัดการขยะมูลฝอย และด้านอาชีวอนามัยและความปลอดภัย	- โรงพยาบาลมีการปฏิบัติตามมาตรการต่างๆ อย่างเคร่งครัด มีการบำบัดน้ำเสียก่อนปล่อยออกสู่สาธารณะ - มีการจัดการขยะมูลฝอยให้เป็นไปตามที่กฎหมายกำหนด รวมไปถึงการปฏิบัติด้านอาชีวอนามัยและความปลอดภัย	-ไม่มี	รูปที่ 3-9 รูปที่ 3-19 รูปที่ 3-20 ภาคผนวกที่ 10, 11
- หลีกเลี่ยงการใช้แรงงานต่างด้าว	- โรงพยาบาลไม่มีการจัดจ้างแรงงานต่างด้าว	-ไม่มี	-
- การพ่นยากำจัดลูกน้ำของยุงตามระยะเวลาที่เหมาะสม	- มีการจ้างบริษัทภายนอกให้ดำเนินการกำจัดยุง ซึ่งมีการทำสัญญารายปี โดยดำเนินการอย่างน้อยเดือนละ 1 ครั้ง	-ไม่มี	รูปที่ 3-29

ตารางที่ 3 ผลการปฏิบัติตามมาตรการป้องกันและแก้ไขผลกระทบสิ่งแวดล้อม และมาตรการติดตามตรวจสอบผลกระทบสิ่งแวดล้อม ของโครงการโรงพยาบาลกระบี่น ครินทร์ อินเตอร์เนชั่นแนล (ต่อ)

มาตรการป้องกันและแก้ไขผลกระทบสิ่งแวดล้อมและมาตรการติดตามตรวจสอบผลกระทบสิ่งแวดล้อม	ผลการปฏิบัติตามมาตรการ	ปัญหา อุปสรรค ที่ไม่สามารถปฏิบัติตามมาตรการ และแนวทางแก้ไข	อ้างอิง
- จัดให้มีผู้ควบคุมและบำรุงรักษาหอผึ่งเย็นที่มีความรู้และผ่านการฝึกอบรมหลักสูตรผู้ควบคุมและบำรุงรักษาหอผึ่งเย็นที่กรมอนามัยและกรมควบคุมโรคร่วมกันกำหนด	- โรงพยาบาลมิได้มีผู้ผ่านการฝึกอบรมหลักสูตรผู้ควบคุมและบำรุงรักษาหอผึ่งเย็นที่กรมอนามัยและกรมควบคุมโรคร่วมกันกำหนด แต่มีเจ้าหน้าที่ดูแลระบบหอผึ่งเย็นเป็นประจำทุกเดือน	- ไม่มีผู้ผ่านการฝึกอบรมหลักสูตรนี้ แต่มีช่างซ่อมบำรุงตรวจเช็คระบบหอผึ่งเย็นเป็นประจำ และส่งน้ำตรวจหาเชื้อ Legionella spp. อย่างต่อเนื่อง	รูปที่ 3-30 ภาคผนวกที่ 2
- ต้องมีอุปกรณ์ที่จะช่วยลดการเกิดและการกระจายล่องลอยออกมาของละอองปลิว เช่น ใช้ผนังทึบแสงล้อมรอบด้านข้างเหนืออ่างรองรับน้ำบริเวณหอผึ่งเย็น	- มีแผงกั้นระแนงที่ทำมาจากเหล็กกันการกระจายของละอองปลิวที่เกิดจากหอผึ่งเย็น	-ไม่มี	รูปที่ 3-31
- ห้องพักขยะมูลฝอยต้องมีประตูปิดมิดชิด โดยจะเปิดประตูเฉพาะช่วงที่มีการเก็บขนมูลฝอยเท่านั้น เพื่อป้องกันมิให้สัตว์และแมลงนำโรคเข้าไปใช้เป็นแหล่งอาหารและที่อยู่อาศัย	- มีการดำเนินการอย่างเคร่งครัดโดยเจ้าหน้าที่เก็บขน ซึ่งมีการควบคุม กำกับ ติดตามโดยเจ้าหน้าที่แผนกป้องกันและควบคุมการติดเชื้อ และเจ้าหน้าที่สุขาภิบาลและสิ่งแวดล้อม อีกทั้งโรงพยาบาลมีการกำหนดการป้องกันโดยการล็อคประตูทุกครั้งหลังขนถ่ายเสร็จเรียบร้อย และกำหนดให้แม่บ้านล้างทำความสะอาดที่พักรวมมูลฝอยทุกวัน	-ไม่มี	รูปที่ 3-18 และ รูปที่ 3-21
- จัดเจ้าหน้าที่กำจัดแหล่งลูกน้ำยุงลายบริเวณโครงการเป็นประจำอย่างน้อย 1 ครั้งต่อสัปดาห์	- โรงพยาบาลมีเจ้าหน้าที่สุขาภิบาลและสิ่งแวดล้อม เป็นผู้รับผิดชอบดูแลการกำจัดลูกน้ำยุงลายและเดินสำรวจแหล่งน้ำขังบริเวณรอบโรงพยาบาล เพื่อไม่ให้มีน้ำขังและเป็นที่วางไข่ของยุงลาย และมีรอบการพ่นละอองน้ำยาเพื่อกำจัดยุงเป็นประจำทุกเดือนจากบริษัทภายนอก	-ไม่มี	รูปที่ 3-29

ตารางที่ 3 ผลการปฏิบัติตามมาตรการป้องกันและแก้ไขผลกระทบสิ่งแวดล้อม และมาตรการติดตามตรวจสอบผลกระทบสิ่งแวดล้อม ของโครงการโรงพยาบาลกระบี่น ครินทร์ อินเตอร์เนชั่นแนล (ต่อ)

มาตรการป้องกันและแก้ไขผลกระทบสิ่งแวดล้อมและมาตรการติดตามตรวจสอบผลกระทบสิ่งแวดล้อม	ผลการปฏิบัติตามมาตรการ	ปัญหา อุปสรรค ที่ไม่สามารถปฏิบัติตามมาตรการ และแนวทางแก้ไข	อ้างอิง
- วางกาวดักหนูในบริเวณที่มีผู้ใช้อาคารแจ้งว่าพบเห็นและจัดเจ้าหน้าที่ตรวจสอบและทำการเก็บซากอย่างสม่ำเสมอ	- โรงพยาบาลมีบริษัทภายนอกดำเนินการกำจัดหนูในพื้นที่ต่างๆ ทั่วทั้งโครงการเป็นประจำทุกเดือน และมีเจ้าหน้าที่สุขาภิบาลและสิ่งแวดล้อมติดตามการดำเนินการ หากพบว่ามีหนูติดกับดัก จะดำเนินการเก็บซากทันที เพื่อไม่ให้เกิดเป็นแหล่งก่อโรค และไม่ให้เป็นแหล่งแพร่กระจายเชื้อโรค	-ไม่มี	รูปที่ 3-32
- จัดทำบันทึกประวัติการพ่นยากำจัดลูกน้ำของยุงตลอดระยะเวลาเปิดดำเนินการ	- มีการจัดทำรายงานการพ่นยากำจัดยุงเป็นประจำทุกเดือนและโรยทรายเพื่อกำจัดลูกน้ำยุงลายตามบริเวณที่มีน้ำขัง	-ไม่มี	ภาคผนวกที่ 15
4.3. อาชีวอนามัยและความปลอดภัย - ประสานสถานีตำรวจภูธรเมืองกระบี่ให้จัดตำรวจชุดสายตรวจเข้ามาตรวจความเรียบร้อย	- ตั้งแต่ปี 2567 ไม่มีการดำเนินการตามมาตรการนี้ เนื่องจากตำรวจสายตรวจแจ้งว่าทางโครงการไม่ใช่พื้นที่เสี่ยง และจำนวนสายตรวจไม่เพียงพอ	- ไม่มีการดำเนินการตามมาตรการนี้ เนื่องจากตำรวจสายตรวจแจ้งว่าทางโครงการไม่ใช่พื้นที่เสี่ยง และจำนวนสายตรวจไม่เพียงพอ	
- ติดหมายเลขโทรศัพท์ของหน่วยงานที่ให้บริการด้านความปลอดภัยและป้องกันอัคคีภัยไว้ที่บริเวณสำนักงาน	- โรงพยาบาลมีการติดป้ายหมายเลขฉุกเฉิน ไว้บริเวณจุดรวมพล ด้านหน้าโรงพยาบาล	-ไม่มี	รูปที่ 3-33
4.4. สุนทรียภาพ - ดูแลสภาพแวดล้อมและสิ่งปลูกสร้างของโครงการโดยเฉพาะพื้นที่สีเขียวให้สวยงามเป็นระเบียบเรียบร้อยอยู่เสมอ	- โรงพยาบาลมีคนสวนดูแลพื้นที่ต่างๆ นอกอาคารให้เป็นระเบียบเรียบร้อย สวยงามอยู่เสมอ	-ไม่มี	รูปที่ 3-2

ตารางที่ 3 ผลการปฏิบัติตามมาตรการป้องกันและแก้ไขผลกระทบสิ่งแวดล้อม และมาตรการติดตามตรวจสอบผลกระทบสิ่งแวดล้อม ของโครงการโรงพยาบาลกระบี่น ครินทร์ อินเตอร์เนชั่นแนล (ต่อ)

มาตรการป้องกันและแก้ไขผลกระทบสิ่งแวดล้อมและมาตรการติดตามตรวจสอบผลกระทบสิ่งแวดล้อม	ผลการปฏิบัติตามมาตรการ	ปัญหา อุปสรรค ที่ไม่สามารถปฏิบัติตามมาตรการ และแนวทางแก้ไข	อ้างอิง
- จัดให้มีพื้นที่สีเขียว 2,205 ตารางเมตร	- โรงพยาบาลจัดให้มีพื้นที่สีเขียว 2,205 ตารางเมตร	-ไม่มี	รูปที่ 3-1
- จัดทำบันทึกการตรวจสภาพความเรียบร้อยของพื้นที่โครงการอย่างน้อย 1 ครั้งต่อเดือน ตลอดระยะเวลาเปิดดำเนินการ	- โรงพยาบาลมีการสำรวจพื้นที่โรงพยาบาลในด้านความปลอดภัยและสิ่งแวดล้อม เพื่อความเป็นระเบียบเรียบร้อยของพื้นที่โรงพยาบาล	- ไม่มีการจดบันทึก แต่จะมีเจ้าหน้าที่ความปลอดภัยในการทำงาน และเจ้าหน้าที่สุขาภิบาลและสิ่งแวดล้อมเดินสำรวจและตรวจเช็คความเรียบร้อยภายในโรงพยาบาลเป็นประจำทุกเดือน	รูปที่ 3-34

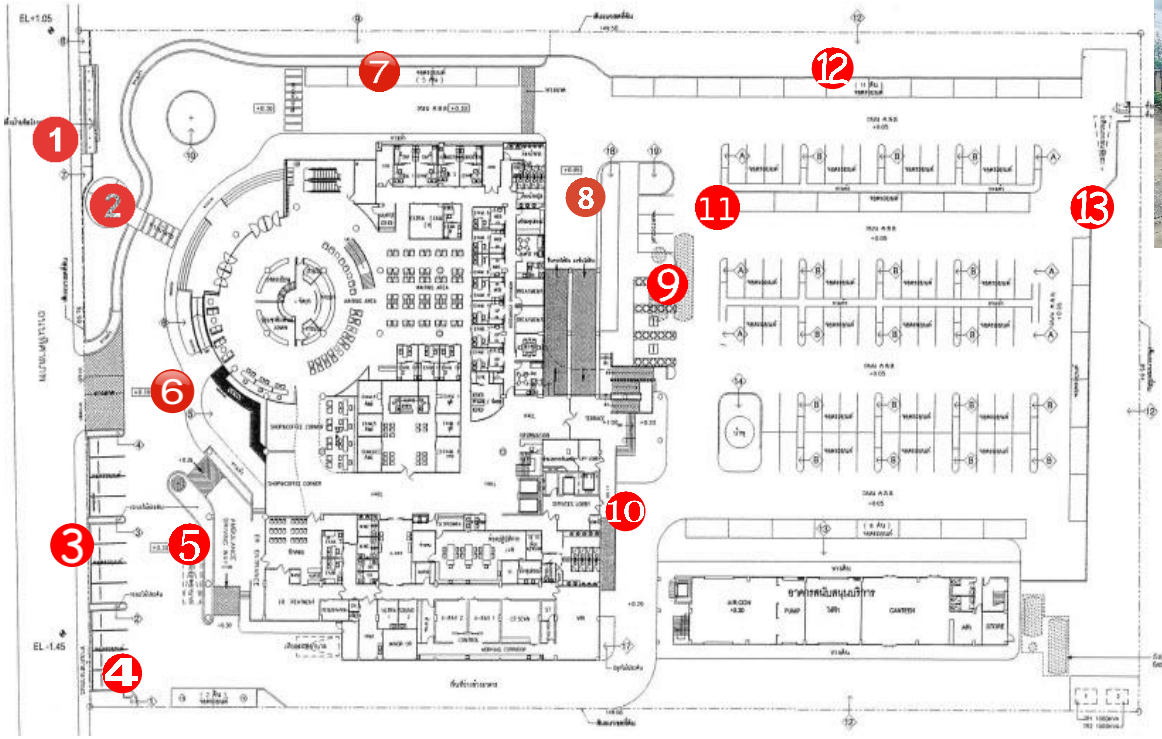

จุดที่ 1

จุดที่ 2

จุดที่ 3

จุดที่ 4

จุดที่ 5

จุดที่ 6

จุดที่ 7

จุดที่ 8

จุดที่ 9

จุดที่ 10

จุดที่ 11

จุดที่ 12

จุดที่ 13

รูปที่ 3 – 1 พื้นที่สีเขียวภายในโครงการ

รูปที่ 3 – 2 ดูแลบำรุงรักษาต้นไม้ พื้นที่สีเขียว

รูปที่ 3 – 3 ดำเนินการบำรุงรักษาทำความสะอาดระบบปรับอากาศ

รูปที่ 3 – 4 ประชาสัมพันธ์ รณรงค์การประหยัดพลังงานด้านต่างๆ

รูปที่ 3 – 5 เก็บตัวอย่างน้ำระบบปรับอากาศ เพื่อเฝ้าระวังเชื้อ Legionella spp.

รูปที่ 3 – 6 ป้ายเตือน “ห้ามติดเครื่องยนต์ ขณะจอดรถ”

รูปที่ 3 – 7 ตรวจวัดคุณภาพสิ่งแวดล้อม การคุณภาพสิ่งแวดล้อมด้านสารเคมี เสียง ฝุ่น และความร้อน ดำเนินการตรวจวัดเมื่อวันที่ 30 – 31 พฤษภาคม พ.ศ 2567

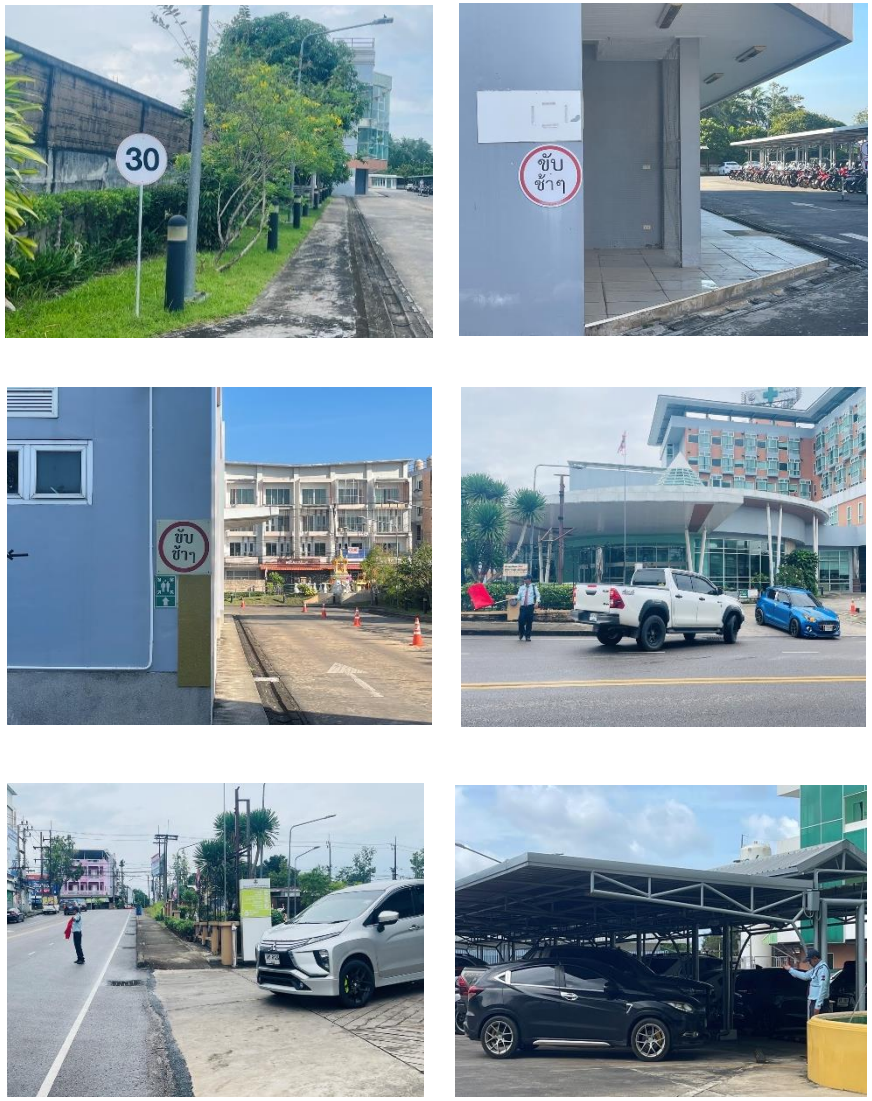

รูปที่ 3 – 8 ป้ายจำกัดความเร็ว และมีเจ้าหน้าที่รักษาความปลอดภัยคอยกำกับดูแลประจำจุดทางเข้า – ออก และลานจอดรถ

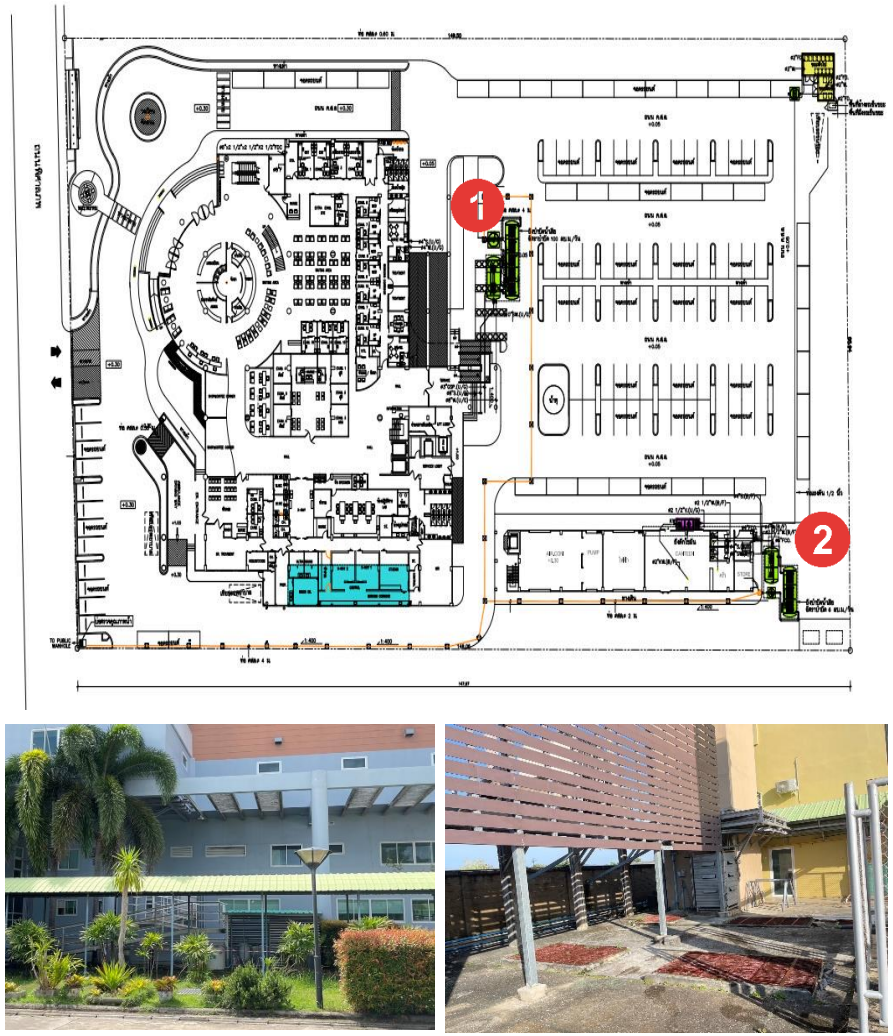

จุดที่ 1 RBC ขนาด 100 ลบ.ม.

จุดที่ 2 AS ขนาด 36 ลบ.ม.

รูปที่ 3 – 9 ระบบบำบัดน้ำเสีย ระบบแผ่นหมุนชีวภาพ (RBC) และระบบเติมอากาศ (AS)

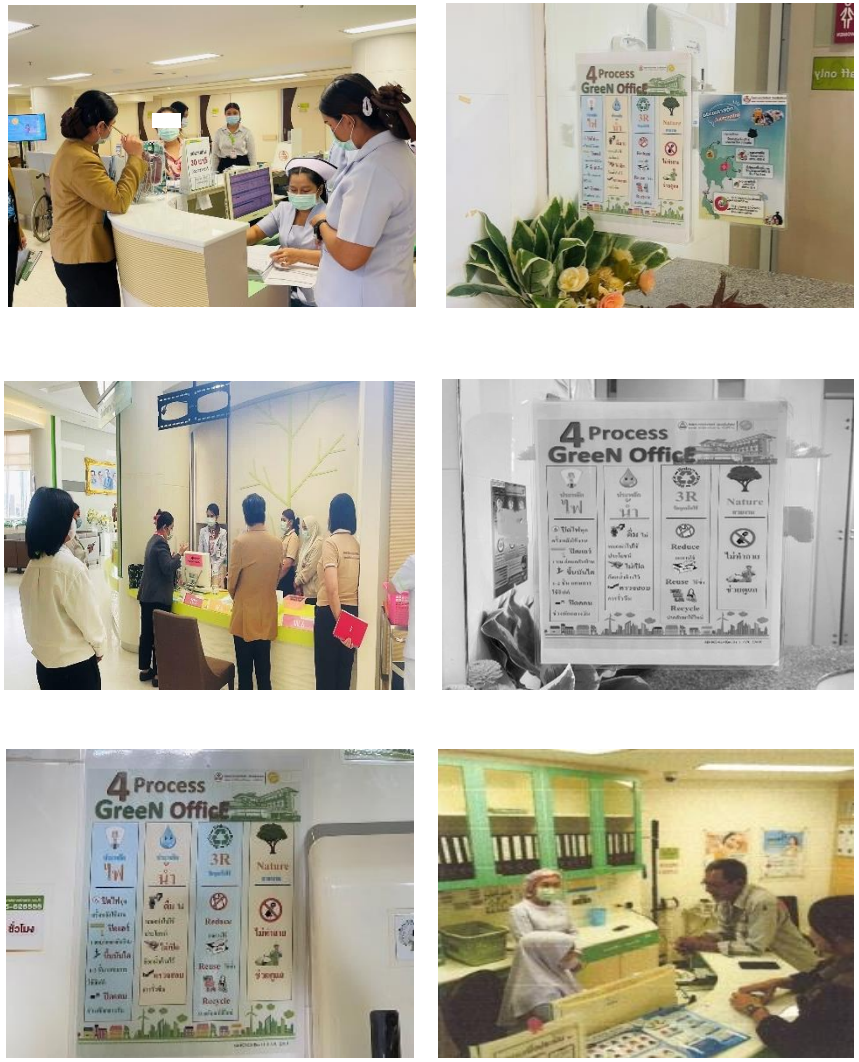

รูปที่ 3 – 10 รณรงค์การประหยัดน้ำในพื้นที่ต่างๆ ทั่วทั้งองค์กร

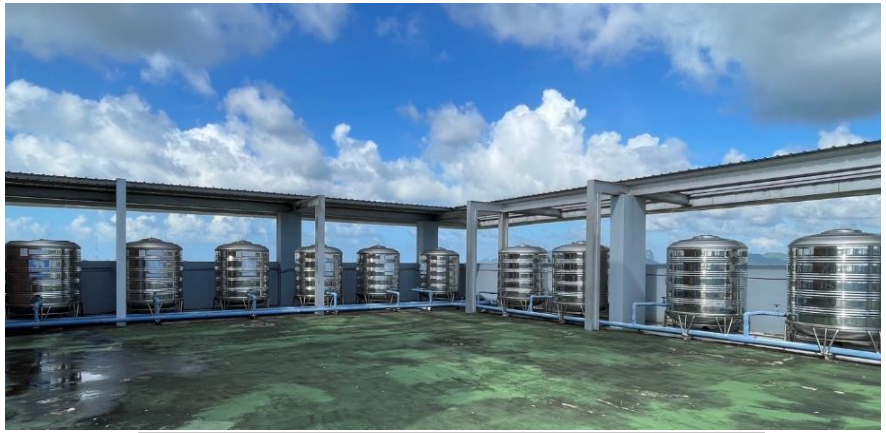

แท้งค์น้ำ สแตนเลส ขนาด 2000 L จำนวน 10 แท้งค์

อาคาร 2 ปริมาตร 120

อาคาร 1 ปริมาตร 180

รูปที่ 3 – 11 ถังเก็บน้ำสำรองภายในโรงพยาบาล ทั้งหมด 320 ลบ.ม.

รูปที่ 3 – 12 ซ่อมบำรุงสุขภัณฑ์ต่างๆ เมื่อมีการแตกหรือรั่วซึม

รูปที่ 3 – 13 ล้างทำความสะอาดถังเก็บน้ำประปา วันที่ 26–27 มิถุนายน 2568

รูปที่ 3 – 14 การตักไขมันออกจากถังดักไขมัน

รูปที่ 3 – 15 การสูบตะกอน และสิ่งปฏิกูล

รูปที่ 3 – 16 แม่บ้านดูแลไม่ให้มีเศษขยะอุดตันรางระบายน้ำ

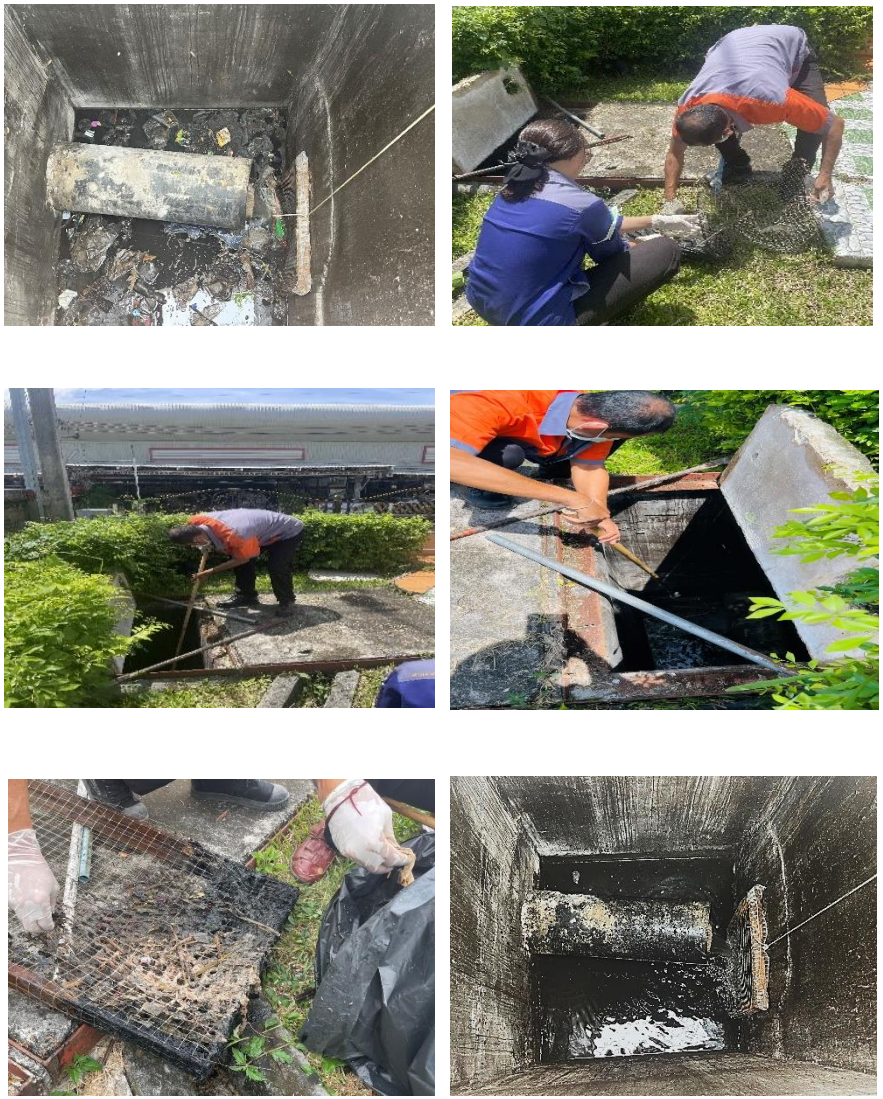

รูปที่ 3 – 17 ตะแกรงดักขยะปลายท่อระบายน้ำก่อนออกสู่ระบบท่อระบายน้ำของเทศบาลเมืองกระบี่ (บริเวณหน้าโรงพยาบาล)

รูปที่ 3 – 18 ห้องพักรวมมูลฝอยทั่วไป/รีไซเคิล และมูลฝอยติดเชื้อ ทำความสะอาดล้างห้องพักรวมมูลฝอยเป็นประจำทุกวัน

รูปที่ 3 – 19 จัดให้มีถุงขยะรองรับขยะประเภทต่างๆ แบ่งแยกตามสี

รูปที่ 3 – 20 การประชาสัมพันธ์และรณรงค์การแยกประเภทขยะและการทิ้งขยะ

รูปที่ 3 – 21 ห้องพักรวมมูลฝอยติดเชื้อมีประตูปิดมิดชิดและติดตั้งเครื่องปรับอากาศควบคุมอุณหภูมิ

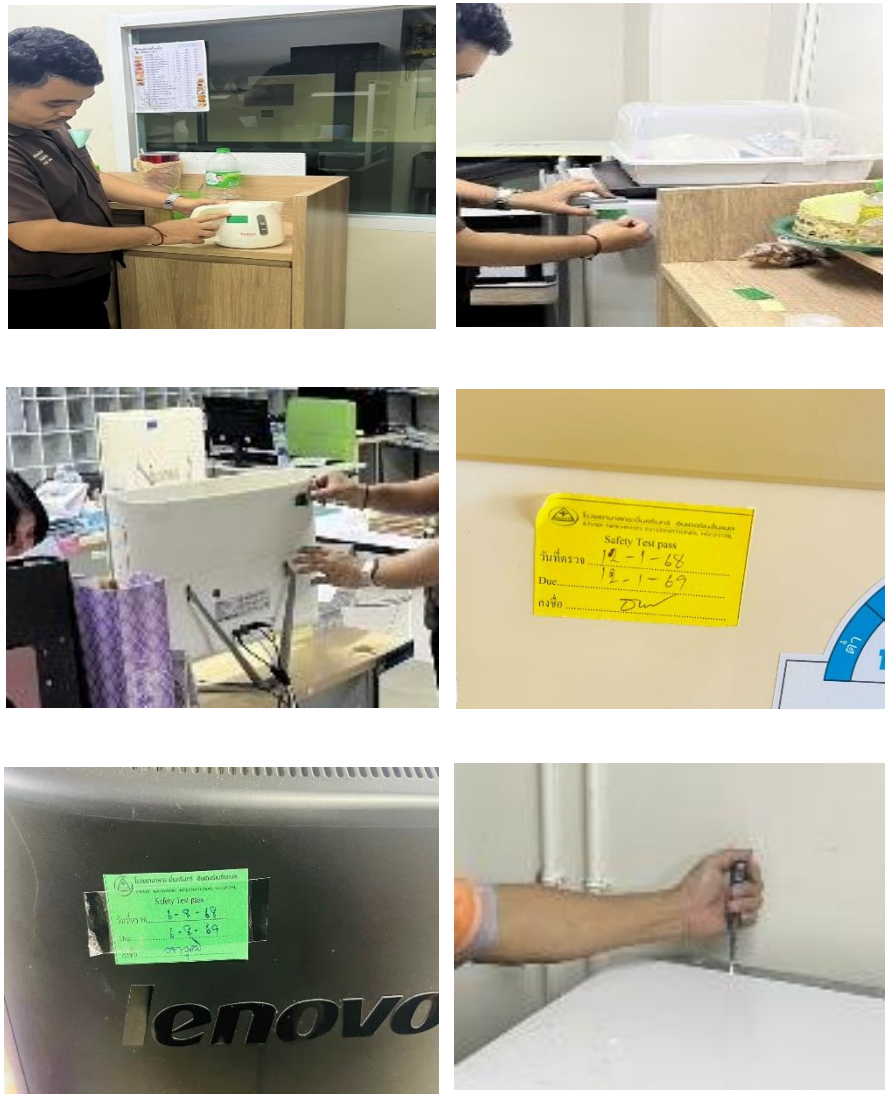

รูปที่ 3 – 22 ดำเนินการตรวจเช็คเครื่องใช้ไฟฟ้าต่างๆ หากถูกตรวจสอบแล้วจะมีการติด safety test pass ที่เครื่องใช้ไฟฟ้า

รูปที่ 3 – 23 สติกเกอร์กำหนดการเปิด – ปิดไฟ ตามจุดต่างๆ

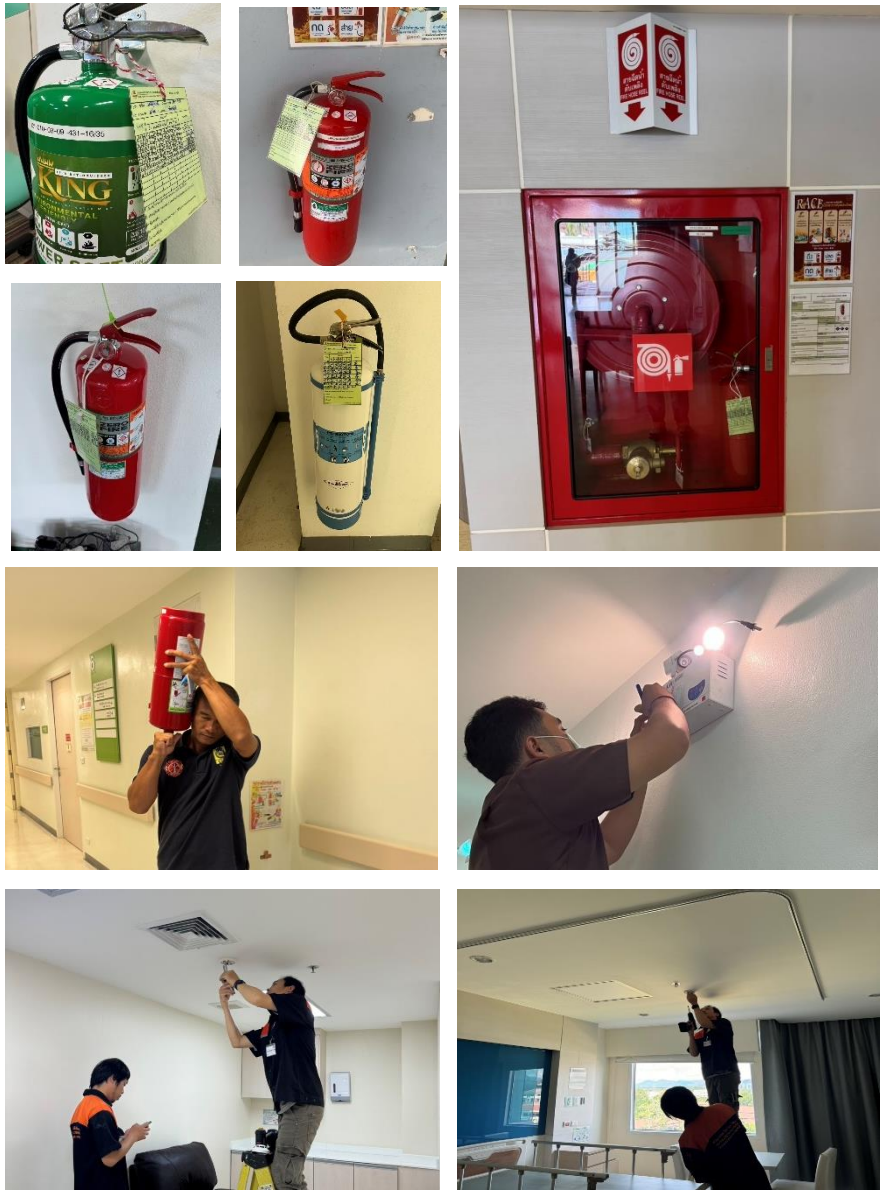

รูปที่ 3 – 24 ตรวจเช็คอุปกรณ์ป้องกันและระงับอัคคีภัย

รูปที่ 3 – 25 จุดรวมพลบริเวณลานจอดรถหน้าแผนกฉุกเฉิน

รูปที่ 3 – 26 อบรมดับเพลิงขั้นต้น และอพยพหนีไฟ เมื่อวันที่ 28 เมษายน 2568

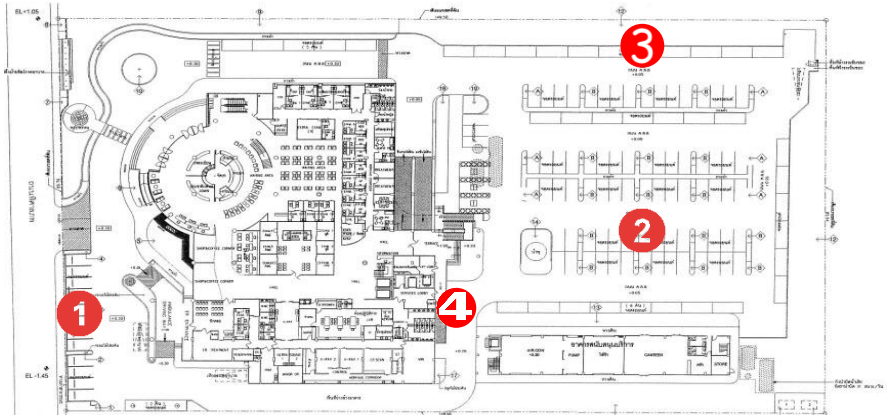

จุดที่ 1 หน้าแผนกฉุกเฉิน

จุดที่ 2 หลังอาคาร 1

จุดที่ 3 ลานจอดรถมอเตอร์ไซค์

จุดที่ 4 พื้นที่จอดรถคนพิการ

รูปที่ 3 – 27 พื้นที่จอดรถยนต์ จอดรถคนพิการ และที่จอดรถมอเตอร์ไซค์

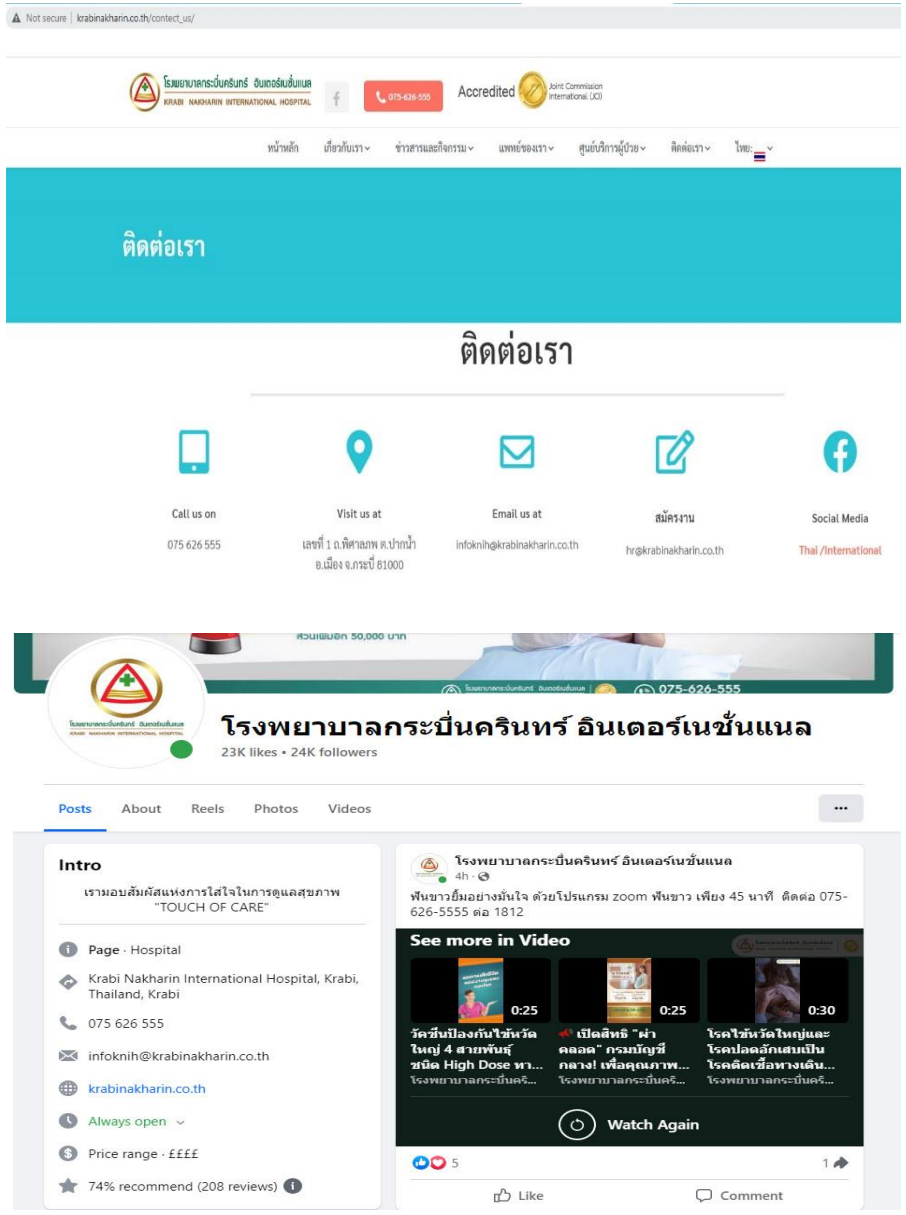

รูปที่ 3 – 28 ช่องทางการร้องเรียนหรือสอบถาม

รูปที่ 3 – 29 กำจัดลูกน้ำยุงลาย การพ่นละอองน้ำยาเพื่อกำจัดยุงการกำจัดยุง

รูปที่ 3 – 30 เจ้าหน้าที่ดูแลระบบหอผึ่งเย็นและตรวจน้ำหาเชื้อ Legionella spp.

รูปที่ 3 – 31 แผงระแนงป้องกันการกระจายของละอองปลิวที่เกิดจากหอผึ่งเย็น

รูปที่ 3 – 32 ดำเนินการกำจัดหนูในพื้นที่ต่างๆ ทั่วทั้งโครงการ

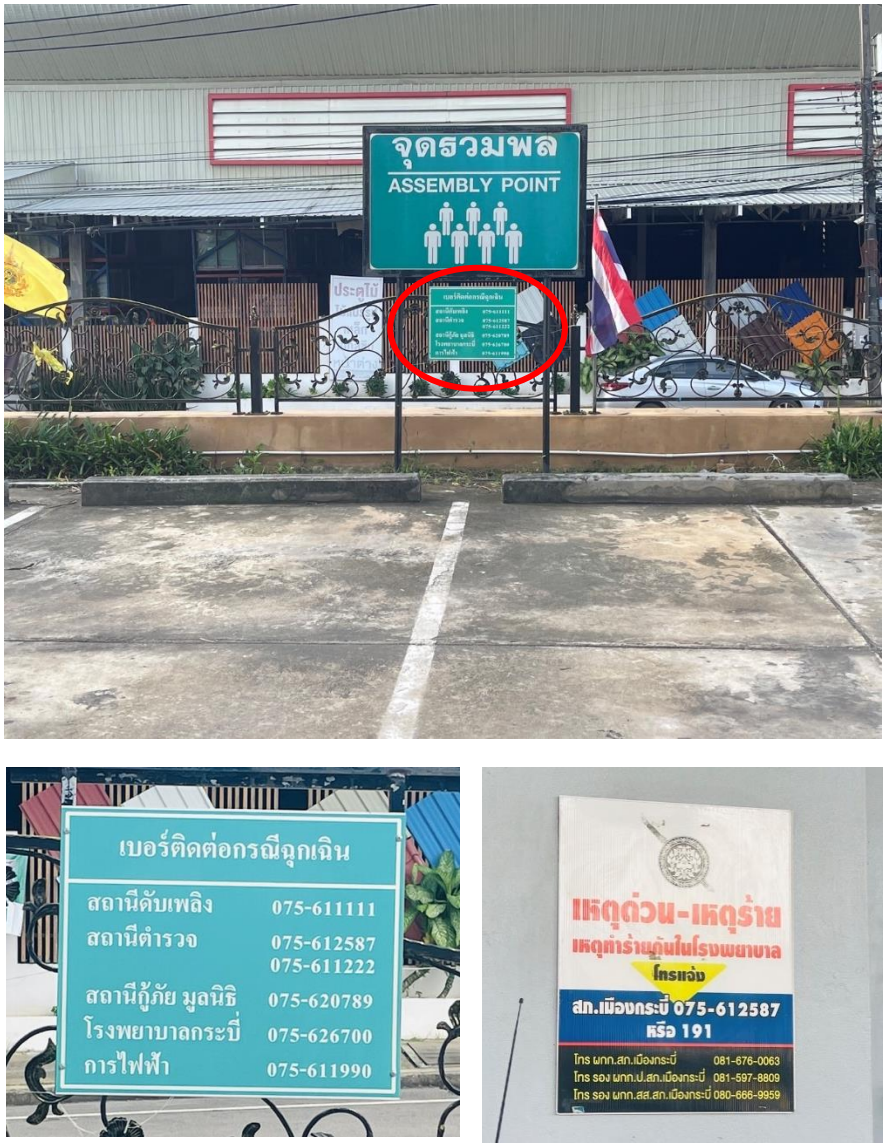

รูปที่ 3 – 33 ป้ายหมายเลขฉุกเฉิน บริเวณจุดรวมพล ด้านหน้าโรงพยาบาล

รูปที่ 3 – 34 เจ้าหน้าที่ความปลอดภัยในการทำงาน และเจ้าหน้าที่สุขาภิบาลและสิ่งแวดล้อม เดินสำรวจและตรวจเช็คความเรียบร้อยภายในโรงพยาบาล